Пролетарии всех стран, соединяйтесь!

ИНГОДИНСКИЙ КОЛХОЗНИК

ОРГАН УЛЕТОВСКОГО РАЙКОМА ВКП(б) И РАЙИСПОЛКОМА

ПЯТНИЦА 30 ИЮЛЯ 1948 года № 31 (1372)

ВЫШЕ ЗНАМЯ СОРЕВНОВАНИ НА ЛУГАХ КОЛХОЗОВ! ВЫПОЛНИМ ПЛАН СЕНОУБОРКИ И СИЛОСОВА НИЯ КОРМОВ ДО НАЧАЛА УБОРКИ ЗЕРНОВЫХ КУЛЬТУР!

Встретим уборку урожая во-всеоружии

Близится самый ответственный период сельскохозяйственного года—уборка урожая и хлебозаготовки.

Времени на подготовку к этой кампании осталось мало. Надо приложить все усилия и в кратчайший срок привести в рабочую готовность все средства уборки—от комбайна до серпа. Не решив этих задач, нельзя рассчитывать на успех в уборочные дни.

Ряд руководителей колхозов нашего района не учитывают этого и не спешат с подготовкой к уборке урожая. Вот, например, в колхозах имени Лазо, „Победа пахаря", „Красный боец" ещё не приступили к ремонту жаток и других уборочных машин. В колхозе „Победа пахаря" по плану должно быть 5 жаток, но на 25 июля ещё ни одна жатка не отремонтирована. Не ремонтируются здесь также крытые тока и зерносушилки.

Особенно плохо готовится к уборке богатого урожая Улётовская машинно-тракторная станция. Все комбайны, которые уже выпущены из ремонта, имеют ряд серьёзных дефектов. Ясно, что такая подготовка комбайнов может сорвать уборку урожая.

Руководителям колхозов и МТС нужно отрешиться от благодушия и в ближайшие дни как следует организовать подготовку к этой важнейшей кампании.

Готовя материально-техническую базу, мы не должны ни на минуту забывать о том, что уборка есть период самого высокого напряжения всех трудовых резервов колхозов. Нужно сейчас продумать все вопросы организации труда, чтобы все колхозники были заняты на уборке, чтобы было обеспечено бесперебойное обслуживание комбайнов и простых машин, круглосуточно шла молотьба и сдача хлеба государству.

Без хорошо продуманного и составленного рабочего плана колхозы не должны выходить на хлебоуборку. Однако в ряде колхозов района к этой работе ещё не приступили. Инструкторы - бухгалтеры и агрономы сельхозотдела и МТС должны принять самое горячее участие в составлении рабочих планов.

До начала массовой уборки остаются считанные дни. Первичным партийным организациям, сельским Советам, райсельхозотделу и МТС нужно немедленно оказать практическую помощь колхозам в подготовке к уборочной. Необходимо потребовать от нерадивых, беспечных руководителей колхозов завершения в ближайшие дни ремонта сельхозмашин и полной готовности к уборке богатого урожая.

У партийных, комсомольских организаций и сельских Советов района нет сейчас дела более ответственного, чем образцовое завершение подготовки к уборочным работам.

Организованно встретим уборку нового урожая!

ПЯТИЛЕТКУ—В 4 ГОДА

Горьковская область. Вахтанский лесокомбинат в первом квартале заготовил сверх плана 20 тысяч кубических метров древесины. Одним из лучших лесорубов комбината является комсомолец П. Злобин. Он систематически выполняет три нормы в смену. За хорошую работу тов. Злобин трижды награждён значком „Отличник социалистического соревнования Министерства лесной промышленности Союза ССР".

На снимке: лесоруб Петр Злобин.

Выполнили пятилетний план

Бригадир трелёвки коммунист тов. Помазанов на участке Шарыпова Елань своим честным, самоотверженным трудом добился досрочного выполнения своего пятилетнего плана и обучил своему методу работы 12 человек. Члены бригады товарищи Калашников, Филатов и другие, следуя примеру товарища Помазанова, уже также закончили выполнение пятилетнего задания и сейчас трелюют древесину сверх установленного плана.

С. Ушаков.

Вести с лугов

ЗВЕНО НА СЕНОКОСЕ

В колхозе „Новая жизнь партизан" на сенокосе организовано звено, состоящее из домохозяек руководит звеном участник Великой Отечественной войны т. Никифоров.

Все члены звена хорошо трудятся на заготовке сена. Домохозяйки Писаренко Наталья, Куйдина Евдокия, Сигачёва Наталья и другие ежедневно перевыполняют норму выработки.

С. Иванов.

Массовый воскресник по закладке силоса

26 июля в колхозе имен братьев Сущих и Бургуловы был проведён массовый вос кресник по закладке силоса.

В воскреснике принял участие все активисты села. Один день они заложили 8 тонну высококачественного силоса. План силосовани кормов по колхозу имен братьев Сущих и Бургуловы перевыполнен.

Н. Киреев.

Застоговано 4660 центнеров сена

Дружно трудятся на заготовке кормов члены нашей сельхозартели „Объединение".

Ежедневно работают на сенокошении 12 сенокосилок и 100 косцов вручную.

Благодаря правильной организации труда, социалистическому соревнованию и показу его, большинство колхознико перевыполняют дневные задания. Колхоз уже имеет 466 центнеров застогованного высококачественного сена.

К. Щербаков.

До начала уборки завершить сенокос

Считанные дни остались до начала уборки урожая, но такие колхозы как „Красный боец", „Красный охотник" медленно ведут сенокошение. Сеноуборочные работы в этих колхозах пущены на самотёк, что может привести к тому, что артельное животноводство останется не обеспеченным по норме грубыми и сочными кормами.

Не теряя ни одного дня, ни одного часа, правлениям и партийным организациям указанных колхозов надо улучшить организацию труда на сенокосе, по-настоящему бороться за выполнение рабочего плана. В бригадах и звеньях повседневно внедрять мелкогрупповую и индивидуальную сдельщину, работать на сенокосе полный световой день. Развернуть должное социалистическое соревнование среди косарей, добиваясь того, чтобы план заготовки кормов был выполнен полеводческими бригадами в срок—до начала уборки хлебов.

С. Кондратенко.

ПО РОДНОЙ СТРАНЕ

Комбайнеры-рационализаторы

КИЕВ. Значительную часть хлебов на Украине в этом году убирают комбайны. С первых дней уборочной страды комбайнеры осуществили немало ценных рационализаторских предложений.

В колхозе «Червонный Жовтень», Запорожской области, комбайнер Димитрий Желтоножко, убирая пшеницу, задался целью сберечь мякину, обычно разлетающуюся по ветру. Он приспособил соломоконнитель с левой стороны молотилки. Это позволило удлинить на два метра транспортер, по которому мякина поступает непосредственно в арбу. Арбу тянет комбайн, и как только она наполнится мякиной, помощник комбайнера с помощью специального коромысла отцепляет её, не останавливая агрегата.

Комбайнер Явкинской МТС, Николаевской области, Яков Поточило, решив убирать хлеб и в ненастные дни, сделал ряд приспособлений к комбайну. Агрегат теперь работает в любую погоду.

Массовые воскресники по вывозке хлеба государству

В прошлое воскресенье в Измаильской области проведён «день хлебных обозов», в котором участвовало более 400 сельхозартелей. За день на заготовительные пункты было доставлено свыше 172 тысяч пудов хлеба.

Массовый воскресник по вывозке хлеба государству проведён также в северной Осетии. Предприятия города оказали селу большую помощь автотранспортом. По далеко не полным данным за день от колхозов республики поступило 60 тысяч пудов хлеба.

(ТАСС).

Миллион пудов хлеба за пять дней

Совхозы Ставропольского зерносовтреста убирают урожай и сдают хлеб значительно лучше, чем в прошлом году. За вторую пятидневку июля отгружено государству 1 миллион 100 тысяч пудов пшеницы—график перевыполнен в два с лишним раза.

Коллектив южного семеноводческого совхоза, несмотря на сплошное полегание хлебов, за 9 рабочих дней убрал половину урожая, первым в тресте выполнил годовой план сдачи хлеба и продолжает вывоз зерна.

Хлопчатобумажный комбинат

В городе Гори (Грузия), у слияния Куры и Лиахвы, строится крупнейший хлопчатобумажный комбинат. Он объединит прядильную, ткацкую и отделочную фабрики и будет выпускать высококачественные хлопчатобумажные ткани—маркизет, сатин-фаин, вуаль-креп, батист, нансук, полосатый зефир, а так же вату из отходов своего производства. В 1949 году должно быть пущено 15 тысяч прядильных веретён.

(ТАСС).

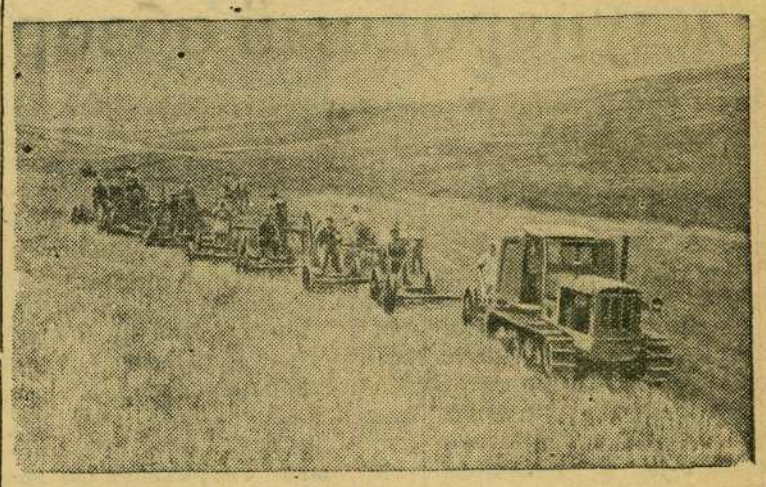

Ростовская область. В июне исполнилось 20-летие зернового советского хозяйства „Гигант", Сальского района. За эти годы зерносовхоз дал стране 40 миллионов пудов хлеба и много других сельскохозяйственных продуктов.

На его полях, представлявших в прошлом бесплодную степь, теперь выращивается богатый урожай пшеницы—по 180—200 пудов с гектара.

В совхозе хорошо развито животноводство, огородничество, садоводство и другие отрасли сельского хозяйства.

На снимке: механизированная уборка трав на полях 11 отделения зерносовхоза. Этот агрегат ежедневно скашивает 35—40 гектаров трав.

Фото А. Штейникова. Пресс-клише ТАСС

Партийная жизнь

Контроль—главное условие партийной работы

На 18 съезде Всесоюзной Коммунистической Партии (большевиков) вопросы проверки исполнения были поставлены с новой силой. Это и понятно: хозяйственная работа в стране расширяется с каждым днём, что увеличивает ответственность партийных организаций в деле усиления руководства, укрепления плановости в деятельности колхозов, МТС, предприятий и советских учреждений.

18 съезд партии наметил пути дальнейшего совершенствования проверки исполнения. „Руководить,—говорит товарищ Сталин,—это значит проверять исполнение директив".

Проверка исполнение является одним из требований метода ленинизма, его составной частью, действующей как прожектор, освещающий правильность намеченной и проводимой в жизнь политики нашей партии. Соотношение между политикой и фактическим положением дел, между теорией и практикой,—важнейшая особенность и функция проверки исполнения, дающая возможность правильно и своевременно осуществлять исполнение политических директив партии.

Проверка исполнения в том именно и состоит,—учит товарищ Сталин,—чтобы наши работники проверяли воочию не только исполнение директив, но и правильность самих директив.

Отсюда вывод, если партийная организация колхоза имени Чапаева, где секретарём парторганизации тов. Коротин, повседневно осуществляет контроль за исполнением решений вышестоящих партийных органов и решений парторганизации, правильно использует права предусмотренные Уставом ВКП(б), то и колхоз успешно справляется с хозяйственно-политическими задачами.

Но наряду с этим имеются такие партийные организации, как например: парторганизация при Улётовской машинно-тракторной станции, где секретарём парбюро т. Шишкин. Права, предоставленные Уставом ВКП(б), в области контроля, тов. Шишкин не использует, вследствие чего в работе машинно-тракторной станции имеются серьёзные пробелы К примеру возьмём ремонт комбайнов. Комиссией установлено, что комбайны в Улётовской МТС отремонтированы плохо, имеется по 10—15 дефектов в уже отремонтированных комбайнах. Хуже того, в отремонтированных моторах комиссией была обнаружена вода, так как не были завёрнуты отверстия свеч.

Всё это ещё раз говорит о том, что в первичной партийной организации при Улётовской МТС отсутствует партийный контроль.

Секретарям первичных парторганизаций необходимо уделять огромное внимание контролю —как главному условию партийной работы.

Д. КАРАЕВ.

3-й пленум райкома ВЛКСМ

28 июля с. г. в партийном кабинете состоялся 3-й пленум районного комитета ВЛКСМ. На повестке дня стоял один вопрос: «Итоги четвёртой областной комсомольской конференции и задачи комсомольских организаций (доклад секретаря РК ВЛКСМ тов. Коновалова)».

По данному вопросу было принято соответствующее решение.

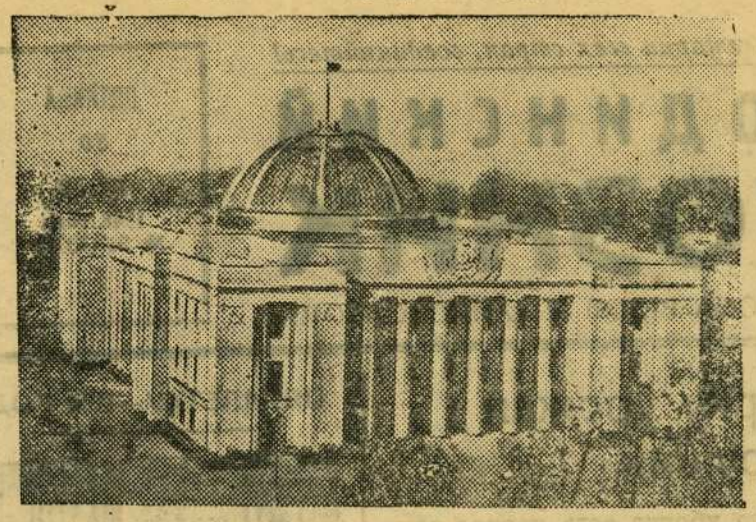

Киев. Восстановленное здание заседаний Верховного Совета Украинской ССР.
Фото Г. Угриновича. Пресс-клише ТАСС

Местная промышленность во втором полугодии 1948 года

Местная промышленность нашего района в первом полугодии работала неудовлетворительно, план выпуска валовой продукции выполнен только на 83 процента. Плохо работали в первом полугодии такие предприятия, как райместпром, райпищепром и другие.

Наряду с плохой работой местной промышленности, кооперативная промышленность района значительно улучшила работу. К соответствующему периоду прошлого года план по валовой продукции за первое полугодие кооперативной промышленностью выполнен на 106 процентов.

Необходимо отметить хорошую работу лесохимической артели имени 1 го мая—план первого полугодия выполнен этой артелью на 141 процент, значительно перевыполнен план по выпуску основной промышленной продукции: смоле, скипидару, флотоционному маслу и др. Артель начала выпускать олифу (из смолы).

Во втором полугодии 1948 года перед местной и кооперативной промышленностью стоят большие задачи.

Руководителям местной и кооперативной промышленности нужно резко улучшить работу комбинатов и артелей. Организовать работу так, чтобы каждый цех, мастерская и в целом предприятие выполняли своё пятидневное, декадное и месячное задание.

Для этого необходимо доводить рабочее задание до каждой мастерской, цеха и в отдельности до каждого рабочего, подводить итоги выполнения заданий по декадам.

Повести решительную борьбу за улучшение качества выпускаемой продукции и добиваться снижения её себестоимости.

Путём широкого развёртывания политико-массовой работы на предприятиях, добиться выполнения годовых планов к 31-й годовщине Великого Октября.

Работники местной и кооперативной промышленности,—население ждёт от вас больше высококачественных товаров широкого потребления!

А. ШАСТИН,
Пред. Райплана.

Подготовка к уборке урожая

Советы МТС

На-днях в Николаевской и Дорининской машинно-тракторных станциях состоялись заседания советов МТС с участием председателей колхозов, бригадиров полеводческих и тракторных бригад, звеньевых и комбайнеров.

Советы обсудили вопрос о готовности МТС к уборке урожая и заготовкам сельскохозяйственных продуктов.

При проверке комиссией установлено, что в Николаевской МТС из 19 комбайнов отремонтировано с хорошим качеством 18 и один комбайн находится в процессе ремонта. Все комбайны Николаевской МТС пригодны к уборке богатого урожая.

В Дорининской М Т С из 13 комбайнов, полностью отремонтированы 9 и четыре комбайна будут готовы к 1-2 августа с. г.

Лучшие комбайнеры тов. Бабкин (Николаевская МТС) и тов. Щелканов (Дорининская МТС) здесь же на советах МТС взяли на себя повышенные обязательства.

Заседания советов МТС прошли с исключительным подъёмом.

А. ПИЦЮК.

Задерживают ремонт комбайнов

Улётовская машинно-тракторная мастерская (директор т. Саранин) задерживает окончание ремонта комбайнов Улётовской МТС.

Ещё в июне был дан заказ на изготовление гаек на штифты к барабанам, но МТМ крайне медленно выполняет этот заказ. Из-за 500 гаек не могут выйти из ремонта 4 комбайна.

Такие факты не единичны. Пора руководителям МТМ обратить внимание на выполнение заказов, связанных с уборкой урожая.

И. ВЛАСЕНКО.

Международный обзор

Съезд прогрессивной партии США

В течение трёх дней—с 23 по 26 июля—в городе Филадельфии проходил съезд прогрессивной партии. На съезде присутствовало более 3200 делегатов, представляющих самые различные слои американского населения и все р а й о н ы страны. Кроме того, на съезде присутствовало до 7 тысяч наблюдателей, представителей печати и гостей. Съезд положил начало новой партии, которая противостоит двум существующим в стране большим политическим партиям—„демократической" и „республиканской".

Прогрессивная партия или иначе—третья партия, партия Уоллеса организовалась как ответ американского народа на усилившееся за последнее время наступление реакции против мира и свободы миллионов трудящихся. Её поддерживают широкие слои фермеров, горожан, интеллигенции.

Крупные старые партии США—демократическая и республиканская — давно уже стали послушным орудием в руках банкиров и промышленников. Расширяя и укрепляя фронт демократических сил, новая прогрессивная партия зовёт широкие слои „простых людей" дать отпор реакции, чтобы отстоять конституционные права американского народа.

Съезд одобрил программу партий, с которой она выступила на президентских выборах. Программа, в частности, требует проведения переговоров с Советским Союзом в целях урегулирования всех международных вопросов.

Разоблачая агрессивную внешнюю политику республиканской и демократической партий, программа выступает против ассигнования на вооружение и против политики поддержки реакционных элементов в Италии, Турции, Греции и Латинской Америке. В области внутренней политики партия высказывается за проведение демократических реформ в промышленности, в просвещении, здравоохранении, сельском хозяйстве, социальном страховании, в избирательном праве и т. п.

Съезд выдвинул в качестве кандидата на пост президента соратника Рузвельта, бывшего вице - президента Генри Уоллеса, на пост вице-президента выдвинута кандидатура сенатора Глена Тэйлора. Съезд принял устав, определяющий деятельность организации прогрессивной партии и её центральных органов, а также избрал постоянный состав национального комитета.

Смена правительства во Франции

Во Франции произошла смена правительства. Правительство Робера Шумана вышедшее в отставку 19 июля, просуществовав менее 8 месяцев. За это время правительство Шумана, по заявлениям французских демократических кругов, показало, что оно имеет мало общего с народом и его интересами. Правительство, став на службу американскому империализму и внутренней реакции, приняло кабальные условия „плана Маршалла" и допустило свободное вторжение иностранного капитала в страну. Вместе с тем, согласившись на расчленение Германии, утратив возможность осуществления контроля над Руром, кабинет Шумана, по признанию всех демократических кругов, поставил под угрозу и опасность страну.

Непосредственной причиной отставки правительства Шумана явился второстепенный конфликт, возникший при обсуждении в национальном собрании вопроса о военных кредитах. Социалисты заявили о своём несогласии с правительством и потребовали сокращения военного бюджета.

Манёвры социалистов привели к отставке правительства Шумана, так как национальное собрание приняло решение правительственного кризиса. Этот правительственный кризис означал, что национальное собрание и руководящие правители стремятся предоставить свободу действий ещё более реакционным группам. Сформировать новое правительство президент поручил Андре Мари, бывшему министру юстиции в правительстве Шумана. Первые же сообщения о предположении в составе нового правительства вызвали в народных массах серьёзное беспокойство. Андре Мари заявил, что он привлечёт к участию в правительстве людей, имеющих „авторитет". В утверждённом президентом составе кабинета стоят имена входивших в правительство накануне войны и исключенные за национальную катастрофу.

Требования французского народа о создании правительства демократического единства не удовлетворены.

В. МИХАЙЛОВ.

И. О. Ответственного редактора
В. КОНОВАЛОВ.

ФД 22152. Типография газеты «Ингодинский колхозник», село Улёты. Улётовского района, Читинской области. Тираж 1000 экз.