Пролетарии всех стран, соединяйтесь!

Ингодинский Колхозник

ОРГАН УЛЕТОВСКОГО РАЙКОМА ВКП(б)
И РАЙИСПОЛКОМА

№ 8 (1402) | Пятница, 18 февраля 1949 года | Цена 15 коп.

Главное теперь состоит в том, чтобы колхозы МТС и совхозы своевременно и всесторонне подготовились к предстоящим полевым работам и организованно провели весенний сев.

(из постановления Совета Министров СССР и ЦК ВКП(б)).

О ходе подготовки колхозов, МТС и совхозов к весеннему севу

Опубликовано постановление Совета Министров Союза ССР и ЦК ВКП(б) „О ходе подготовки колхозов, МТС и совхозов к весеннему севу", намечающее величественную, конкретную программу нового подъёма социалистического хозяйства в 1949 году.

В постановлении указывается, что в 1949 году главной задачей социалистического строительства в деревне является дальнейшее организационно-хозяйственное укрепление сельскохозяйственной артели и умножение общественной собственности колхозов.

В области земледелия главная задача—всемерное повышение урожайности зерновых культур, увеличение производства технических культур, особенно хлопчатника, сахарной свёклы, льна-долгунца, конопли, а так же семян многолетних трав.

Колхозам, МТС и совхозам в текущем году предстоит провести большие работы по осуществлению плана полезащитных лесонасаждений, внедрению травопольных севооборотов, строительству прудов и водоёмов для обеспечения высоких и устойчивых урожаев в степных и лесостепных районах европейской части СССР.

Успехи, достигнутые сельским хозяйством в 1948 году, и большая помощь, оказываемая колхозам со стороны государства, создали необходимые условия для полного осуществления задач, стоящих перед сельским хозяйством в 1949 году. Дальнейший рост культуры земледелия и повышение производительности труда в колхозах, МТС и совхозах—таковы предпосылки нового подъёма сельского хозяйства.

Главное теперь состоит в том, чтобы колхозы, МТС и совхозы своевременно и всесторонне подготовились к предстоящим полевым работам.

Постановление отмечает, что в настоящее время повсеместно в колхозах проводится большая работа по подготовке к весеннему севу. Колхозники и колхозницы тщательно готовят семена, инвентарь, живое тягло, удобрения, с тем чтобы обеспечить в текущем году получение высокого урожая всех сельскохозяйственных культур.

Государственный план восстановления и развития сельского хозяйства СССР на 1949 год доведен до районов значительно раньше, чем в прошлые годы. Сейчас на местах проводится работа по доведению планов до колхозов. В колхозах составляются производственные планы и задания для бригад и звеньев. Пересматриваются нормы выработки и расценки работы в трудоднях, сокращаются административно - управленческие расходы.

Многие колхозы, бригады и звенья на основе опыта передовиков берут обязательства по перевыполнению установленных ими планов урожайности сельскохозяйственных культур, увеличению поголовья скота и повышению его продуктивности.

Однако во многих областях, краях и республиках партийные, советские и сельскохозяйственные органы запаздывают с доведением до колхозов планов по развитию сельского хозяйства на 1949 год и неудовлетворительно организуют работу по составлению производственных планов колхозов и заданий бригадам и звеньям. До сих пор во многих колхозах не пересмотрены с учётом повышения производительности труда нормы выработки и расценки в трудодних.

Не во всех областях уделяется должное внимание укреплению производственных бригад и организации звеньев.

Совет Министров СССР и ЦК ВКП(б) обязали партийные, советские и сельскохозяйственные органы в ближайшие дни довести до каждого колхоза план на 1949 год, оказать правлениям колхозов помощь в составлении годовых производственных планов колхозов и заданий бригадам и звеньям, в пересмотре норм выработки и расценок работ в трудоднях, сокращении административного персонала и в укреплении за счёт этого производственных бригад и звеньев.

Большинство колхозов полностью обеспечили себя семенами на всю площадь ярового сева 1949 года. Проводится очистка семян и их проверка. Вместе с тем ряд областей, краёв и республик отстаёт с засыпкой семян, их очисткой и проверкой на всхожесть.

Колхозы в текущем году должны завершить переход к сплошным сортовым посевам зерновых культур. Для выполнения этой задачи необходимо решительно улучшить работу по созданию семенных фондов в колхозах с тем, чтобы в ближайшее время повсеместно закончить засыпку семян.

Постановление партии и правительства, отмечая успешную подготовку сельскохозяйственного инвентаря и живого тягла для проведения весеннего сева, в то же время указывает, что далеко не всюду этим работам уделяется должное внимание.

Необходимо в ближайшее время ликвидировать отставание колхозов в подготовке сельскохозяйственного инвентаря, устранить недостатки в подготовке живого тягла к полевым работам, создать на период весеннего сева необходимые запасы кормов, до начала полевых работ поставить лошадей и волов на усиленную подкормку и отдых, а так же привести в полную готовность сбрую и транспортные средства.

Рекомендовано организовать между соревнующимися колхозами всестороннюю взаимопроверку готовности к весеннему севу с обязательным обсуждением результатов проверки на общих собраниях колхозников.

Совет Министров СССР и ЦК ВКП(б), придавая важное значение проведению зимних агротехнических мероприятий в деле повышения урожайности, предлагают усилить работу в колхозах по накоплению и вывозке на поля местных удобрений, завозу минеральных удобрений, проведению работ по снегозадержанию и задержанию на полях весенних талых вод. Партийные и советские органы должны обеспечить тщательную подготовку колхозов к проведению весенней подкормки и уходу за озимыми посевами, а так же внесению удобрений под яровые культуры.

Одним из важнейших мероприятий в решении задач по подъёму сельского хозяйства является подготовка колхозных кадров. В специальных сельскохозяйственных школах, на курсах, семинарах и в кружках обучается большинство председателей колхозов, бригадиры производственных бригад, звеньевые и рядовые колхозники.

Эта работа должна быть усилена. Учёбу колхозников нужно направить на то, чтобы шире применить опыт передовиков, сделать этот опыт достоянием широких масс колхозников.

Машинно-тракторные станции в нынешнем году вступают в весенний сев более оснащёнными техникой, чем в прошлые годы. Значительно возрастает мощность машинно-тракторного парка. Количество тракторов в 15-ти сильном исчислении по сравнению с весной 1948 года увеличивается на 17 процентов, плугов—на 11 процентов, культиваторов—на 19 процентов, сеялок—на 20 процентов.

В текущем году МТС получают значительное количество новых почвообрабатывающих и посевных машин отечественных конструкций: тракторные трёхкорпусные плуги с почвоуглубителем, бороны с пружинными зубьями, зерно-травяные и квадратно-гнездовые сеялки, льняные сорокачетырёхрядные сеялки и другие.

В 1948 году план тракторных работ МТС был выполнен досрочно. На каждый 15-сильный трактор выработано 466 гектаров против 421 гектара в 1947 году и 411 гектаров в довоенном 1940 году.

В 1949 году МТС должны добиться ещё большей производительности машинно-тракторного парка. Для этого прежде всего необходимо своевременно и качественно подготовить тракторы и сельскохозяйственные машины к весенним полевым работам.

До начала весеннего сева МТС должны заключить договора с колхозами, составить производственные планы, а так же задания тракторным бригадам с установлением объёма каждого вида работы и обязательных агротехнических требований по качеству, глубине вспашки, нормам высева, глубине заделки семян и срокам выполнения каждого вида работ.

В постановлении особый раздел отведён вопросам подготовки к севу совхозов.

(ТАСС).

В честь XI съезда ВЛКСМ

По решению бюро райкома комсомола во всех колхозных комсомольских организациях проводится неделя по заготовке и вывозке на поля местных удобрений.

Комсомольская организация колхоза „Новая жизнь партизан" (секретарь т. Куйдин) 14 февраля провела воскресник, в котором приняли участие комсомольцы и молодёжь—всего 17 человек. На 14 подводах они вывезли на поля в этот день 450 центнеров навоза.

Организованно провела комсомольский день 17 февраля комсомольская организация колхоза „Объединение". В этот день комсомольцы вывезли на поля 380 цент. навоза.

Такие же воскресники по заготовке и вывозке навоза на поля провели комсомольские организации колхозов „Пушной гигант", имени Сталина и другие.

М. КОНОВАЛОВ.

Звено готовится к севу

Комсомольско - молодёжное звено колхоза им. Чапаева (звеньевая т. Шведина) в прошлом году получило со своего участка хороший урожай. После проведения всех видов уборочных работ звено в полном составе приступило к подготовке к весеннему севу.

Большую работу члены звена проводят сейчас по выполнению плана зимних агромероприятий. На свой участок они вывезли уже более 700 тонн навоза, собрали золы и птичьего помёта 15 центнеров.

Звено тщательно произвело очистку семян для своего участка. Правление колхоза закрепило за звеном сельхозмашины и инвентарь.

Включившись в социалистическое соревнование за образцовую подготовку к весеннему севу, члены звена взяли обязательство получить высокий урожай на всей площади посева своего участка.

З. САЙФУЛИНА.

Занимаются в агротехкружке

В колхозе им. М. Горького созданы два семеноводческих звена. Второй месяц члены семеноводческих звеньев занимаются в кружке по агротехнике. Они изучили метод Героя Социалистического Труда т. Колпакова, обработку почвы, подготовку семян к посеву, уход за посевами, протравку и яровизацию семян. Сейчас звенья изучают тему „Жизнь растений".

Серьёзным недостатком в работе звеньев является то, что правление колхоза не уделяет им должного внимания. До сих пор за звеньями не закреплён сельскохозяйственный инвентарь, не выделены тягловая сила и телеги для вывозки навоза на поля, сбора золы и птичьего помёта, в виду чего звенья не выполняют план зимних агромероприятий.

Е. АРДАШОВА.

Партийная жизнь

Когда же коммунисты колхоза имени Сталина приступят к учебе?

Ещё в октябре прошлого года при парторганизации колхоза им. Сталина была создана политшкола. Решение партсобрания о том, чтобы каждый коммунист приступил к учёбе, было принято единогласно.

—Учиться? Хорошее дело. Ученье — свет, неученье—тьма,—рассуждали коммунисты.

Сказано—и... не сделано.

Правда, по сведениям, поступившим в райком, можно судить, что в политшколе дела идут неплохо: программа изучается, материал конспектируется. Но легко творить чудеса на бумаге. А вот в действительности получается, что политшкола при парторганизации колхоза им. Сталина существует только на бумаге. Ни бывший руководитель политшколы тов. Гусынин, ни вновь назначенный тов. Мельников ни одного занятия не провели.

Конечно, в этом можно было бы обвинить бывшего секретаря парторганизации тов. Днепровского, который только „беспокоился" о политшколе, но ничего не делал, чтобы организовать учёбу коммунистов. Но где же была парторганизация в целом? Почему безответственное отношение бывшего секретаря к учёбе не было своевременно подвергнуто критике на партсобрании?

Вновь избранному секретарю парторганизации тов. Мельникову (он же внештатный пропагандист) необходимо решительно покончить с позорным отставанием парторганизации в учёбе. Все условия для учёбы в политшколе есть: имеются программа, литература, получены тетради.

Время, оставшееся до начала сева, нужно использовать таким образом, чтобы программа политшколы была пройдена. Следует составить расписание, в котором предусмотреть 15—20 занятий в месяц по 3—4 часа каждое занятие.

Только при этом условии возможно наверстать упущенное.

А. ШАНЬГИН.

Работа признана неудовлетворительной

Секретарь первичной парторганизации при Улётовской машинно-тракторной мастерской т. Тараканов в своем отчетном докладе рассказал о том, что парторганизация в течение отчетного периода работала плохо: планы работы не составлялись, партпоручения коммунистам не давались, повышением своего идейно-теоретического уровня коммунисты не занимались. Так закончил свой доклад т. Тараканов.

Казалось бы, что после такого неутешительного отчёта должна развернуться большевистская критика и самокритика недостатков работы парторганизации, секретаря и отдельных коммунистов, но этого не последовало.

Выступавшие товарищи не вскрыли причин плохой работы парторганизации и такой же плохой работы машинно-тракторной мастерской, которая план четвертого квартала по ремонту тракторов и моторов выполнила всего лишь на 43 процента.

Коммунисты т. т. Иванов, Гурулев и сам секретарь т. Тараканов не изучают историю ВКП(б), кружок не посещают и самостоятельно не работают над книгой.

За отчетный период парторганизация провела всего 10 собраний. Этого уже достаточно, что бы сказать, что партийная работа здесь провалена.

Парторганизация не добилась того, чтобы машинно-тракторная мастерская работала без брака, выполняла и перевыполняла план ремонта тракторов и т. д.

Собрание признало работу первичной партийной организации и её секретаря неудовлетворительной.

Парторганизация не может равнодушно смотреть на свою роль на производстве. МТМ должна решительно улучшить свою работу. Но это может произойти в том случае, если парторганизация по-большевистски возьмется за дело укрепления трудовой дисциплины, за дело безусловного выполнения производственных планов.

Д. КАРАЕВ.

МОЯ МЕЧТА СБЫЛАСЬ

Мне исполнилось 14 лет. Я сейчас учусь в 6-м классе и работаю председателем совета дружины имени Александра Матросова при Николаевской семилетней школе.

Быть членом Ленинско-Сталинского Комсомола—это моя заветная мечта. Я много читала об отважных комсомольцах, об их трудовых и военных подвигах. И всегда завидовала тем, кто был уже комсомольцем.

19 января меня приняли в ряды ВЛКСМ. Моя долгожданная мечта сбылась.

Отличной учебой в школе и работой в пионерской дружине я постараюсь оправдать почётное звание члена Ленинско-Сталинского Комсомола.

Тамара СТУПИНА.

Драмкружок на сцене

На днях участники драматического кружка районного центра поставили пьесу „Наследство". Пьеса была просмотрена зрителями с большим успехом. Хорошо исполнили роли члены кружка т.т. Титова Е., Днепровский Н., Днепровский Г. и другие.

К дню Советской Армии драмкружок готовит пьесу „На полустанке".

С. КОНОВАЛОВ.

С высоким качеством отремонтировать тракторы!

ЧТО ПОКАЗАЛА ПРОВЕРКА

Проходившая 3-го февраля взаимопроверка качества ремонта тракторов и сельхозмашин в Улётовской МТС показала, что ремонт тракторов и сельхозмашин в текущем году проводится лучше, чем в прошлом.

Комиссия из Николаевской МТС проверила и приняла 25 отремонтированных тракторов, 39 плугов, 13 сеялок, 13 культиваторов и один канавокопатель, признав качество ремонта сеялок, плугов и культиваторов хорошим. В этом, несомненно, сказалась хорошая работа бригадиров тт. Саранина А. Н., Колодежного Е. Ф., Рубановича А. Д. и ремонтёров этих бригад, которые честно и добросовестно выполняют взятые на себя социалистические обязательства. Ремонт оставшегося сельхозинвентаря в ближайшие дни будет полностью закончен.

Качество ремонта тракторов признано также удовлетворительным. Все тракторы, вышедшие из ремонта, серьёзных дефектов не имеют, за исключением мелких, к устранению которых трактористы сразу же приступили. Все тракторы испытаны на мощность и расход горючего, двигатели оборудованы водяной карбюрацией.

В текущем году Улётовская МТС имеет все возможности отремонтировать все тракторы с хорошим качеством. Следует отметить, что наряду с положительными результатами ремонтных работ, имеют место серьёзные недостатки. Например, ремонтеры тт. Кутищев, Иванов, Горковенко и Андреев допустили при ремонте по 10—17 дефектов. В этом повинны и механики МТС, которые примиренчески отнеслись к этим недостаткам, слабо следили за качеством ремонта тракторов.

Обсуждая итоги взаимопроверки, коллектив МТС взял на себя новые, повышенные обязательства—досрочно завершить ремонт оставшихся тракторов и сельхозмашин с хорошим качеством.

М. ЛОГИНОВ.

В погоне за количеством

У доронинских механизаторов есть все условия к тому, чтобы все тракторы и прицепные машины отремонтировать доброкачественно. К сожалению, на деле это оказалось не так. В погоне за количеством руководители станции совершенно забыли о качестве.

11 февраля комиссия по взаимопроверке, закончившая в этот день свою работу, установила, что дирекция станции к ремонту отнеслась крайне безответственно. Достаточно указать, что качество ремонта всех тракторов, вышедших из ремонта, получило неудовлетворительную оценку.

Из 26 „отремонтированных" и включенных в сводку тракторов комиссия забраковала и поставила на повторный ремонт 7 тракторов. Девять тракторов выпущены из ремонта с задранными цилиндрами. Один трактор, как оказалось, совсем не ремонтировался, хотя дирекцией был включен в сводку, как отремонтированный. Совершенно нетерпимо такое явление, когда во всех отремонтированных тракторах стоят старые, крайне ненормальные кольца с зазорами от 5 до 7 милим., вместо допущенных 0, 60 милим. Директор МТС т. Сараев „оправдывается" тем, что всем трактористам выдадут новые кольца, когда они будут выезжать в поле.

У „отремонтированных" тракторов Т—2—Г „Нати" комиссия обнаружила непривернутые коробки передачи к поперечному брусу рамы, не оказалось там ни болтов, ни прокладок. У всех колесных тракторов передние колеса не отрегулированы, у некоторых тракторов требуется повторный ремонт рулевых управлений и передних мостов. У всех колесных тракторов, вышедших из ремонта, даже не очищены от прошлогодней грязи колеса. Механик-браковщик т. Проничкин это объясняет очень просто: „Зачем очищать колеса от грязи, когда весной они все равно снова замараются".

В прошлом году трактора ЧТЗ работали исключительно плохо из-за неисправности ходовой части. Несмотря на это, и в нынешнем году ходовая часть у тракторов ЧТЗ не ремонтируется. Помимо этого каждый отремонтированный трактор в среднем имеет по 13 других, так называемых мелких, дефектов, а в общей сложности у отремонтированных тракторов обнаружено около 150 дефектов.

Не лучше обстоит дело и с ремонтом сельхозмашин. Достаточно указать, что ни один плуг, ни один культиватор и ни одна сеялка не лишены многих дефектов. Так, например, плуги, выпущенные из ремонта, не имеют отвалов, сеялки не отрегулированы на норму высева, корпуса дисков перепутаны.

Все эти и многие другие грубые технические нарушения и дефекты директор станции т. Сараев и механики тт. Головнин и Проничкин считают вполне нормальным и допустимым явлением. В результате все 26 тракторов и сельхозмашины по глубокому убеждению этих руководителей считались отремонтированными и были включены в сводку, как вполне пригодные к полевым работам.

Следует также указать на тот факт, что на ремонте тракторов отсутствует бригадно-узловой метод, поэтому чрезвычайно трудно выявить конкретных виновников, допустивших брак в ремонте. Отремонтированные тракторы принимались механиками без участия директора МТС т. Сараева, а это повело к тому, что отдельные ремонтёры вместе с механиками отнеслись к ремонту безответственно и в погоне за количеством не обращали никакого внимания на качество ремонта.

А. ЗУБКОВ,
член взаимопроверочной комиссии.

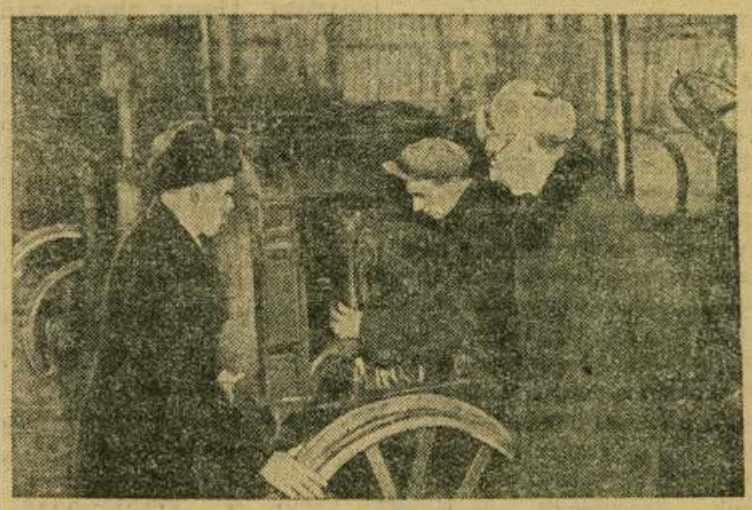

Горьковская область. Городецкая МТС заняла первое место в области по выполнению договоров с колхозами и энергично взялась за подготовку к весенним полевым работам. Тракторная бригада М. А. Конева раньше других закончила ремонт своих тракторов и прицепного сельскохозяйственного инвентаря.

На снимке: (справа налево) директор МТС Б. М. Пивиков и старший механик И. А. Чегнев за приемкой трактора у М. А. Конева.

Извещение

Улётовский РК ВКП(б) просит зайти в райком ВКП(б) (комната номер 17) или сообщить свой адрес следующих товарищей:

1. Сосновского Дмитрия Николаевича.
2. Микрюкова Ивана Андреевича.
3. Куйдина Илью Григорьевича.

Просьба ко всем товарищам, знающим местонахождение вышеуказанных лиц, сообщить об этом РК ВКП(б).

Райком ВКП(б).

ПОПРАВКА

В № 7 газеты „Ингодинский колхозник" в передовой статье во второй колонке второго абзаца допущена опечатка. Следует читать: „эти задачи будут выполнены тогда, когда директор раймеспромкомбината т. Сущих конкретно будет руководить раймеспромкомбинатом", и дальше, как в тексте.

Ответ. редактор
П. ШЕЛОМЕНЦЕВ.